華字日報

本館設在威靈頓街門牌第五號
(即由上環街市右邊上斜式間)
(信箱壹百號)(電報掛號式式)
(電話八百四十七號)

CHINESE MAIL
5 WELLINGTON STREET
HONGKONG CHINA
Cable Address: WAHTSZE
Telephone No. 847 P.O. Box No. 100
No. 18471 12 AUGUST 1922

本報代理掛號處
本港何瑞生　英國藥油　民興社省城　陽大街鴻雁寄　十七甫新記　龍記建新　長壽街盆球　佛山黃開廖記　澳門右文華　報館　聲　藥局　汕頭陳源記　華強　西貢泰亨公司　東洋信　卜

本港每年銀十二元
每月銀壹元二毫
省澳每年十四元
每月港銀一元二毫
每年郵費三元
省澳外洋閏月郵費照加
報費照加

(星期停印)
(暫停印人告白)

交通銀行廣告

本行設立於前清光緒年間迄今已屆十餘年額定資本一千萬兩在國內外設有分行八十餘處凡有匯兌按揭存款放款及代理發行債票等業務無不克己辦理並可代收及發行股票公債代理金庫經理國家稅款等 ……

總行　北京
分行　(京兆區域)北京　天津　上海　漢口　張家口　奉天　長春　廣州　濟南　南京　杭州　九江　蘇州　蕪湖 ……

香港分行設在文咸街　電話 ……
香港交通銀行經理　區寶　副理　周鵠　謹啓

中華國寶銀行告白

本銀行額定基本資金壹百萬磅已在本港政府註冊立案專營匯兌按揭積貯及銀行一切業務內地外洋均有代理通融今在流通收支交易 ……
交通銀行代收

香港華商銀行有限公司廣告

本銀行以利便工商各界為宗旨專營匯兌積貯按揭與及銀行一切業務滙兌流通收支快捷
總行在本港德輔道中
廣州分行在西濠口
西貢枝行在安南
寧波路 ……
上海分行 ……

一九二二年十二月　總司理　謹啓

東亞銀行廣告

啓者本銀行法定資本一千萬元專營各種銀行業務以利便工商界為宗旨 …… 代理外匯 ……
上海　天津　廣州　漢口　倫敦　長崎 ……
所有定期活期存款按揭長短期 ……
一九二二年九月二號　總司理人　謹啓

香港中國銀行廣告

本銀行額定資本六千萬元實在收足壹千八百餘萬元歷年盈餘公積金五百九十餘萬元辦理國內外匯兌及貼現期票代收客票抵押按款儲存款等項匯款異常迅速利息格外從優欲知詳細章程請來本行接洽如蒙惠顧無任歡迎
壬戌年四月十六日

荷國安達銀行廣告

本行自壹仟捌佰陸拾年開設資本伍仟萬盾另盈餘積項肆仟餘萬盾專做各埠匯兌及按揭等生意總行在荷京亞士覺丹 ……
倘蒙光顧請移玉步來本行接洽
香港荷國安達銀行總司理　謹啓

工商銀行廣告

本銀行辦理匯兌按揭既久誠信昭著工商各界信用素孚業務日形發達總行設在本港
分行於上海　漢口
代理　天津　廣州　澳門　金山　汕頭　紐約　倫敦
匯兌機關
存款週息

鹽業銀行廣告

本行即在大鐘樓附近屈臣氏斜對面

秘製 墨魯窩兒

華譯鱉魚肝油精丸

代理九龍彌敦道十八號德律風九龍壹五五號沙旬

的確應驗

兒安氏藥膏馳名

專治一切皮膚痛瘡疥癩癬小兒蟲咬疥瘡等更著特別效驗
各埠藥房均有出售
每盒洋七角每打洋七元
上海兒安氏西藥公司啓

請戴北製白樹膠帽

超等夏天帽
諸君曾預備否
可異哉烈日

臺灣銀行告白

香港廣東銀行有限公司廣告

荷蘭小公銀行

香港通濟隆有限公司

香港保險有限公司

發

雨褸減價

連日多雨。本號趁此時機 特將所有男女小童雨褸 一律減沽九折 想買快來

大道中叁拾四號 電話壹叁伍伍

香港萬安隆總經理
仰光永安堂虎標八卦丹

八卦丹 此丹用中國藥材所製 功效比仁丹尤大 主治四時感冒霍亂 吐瀉中暑 傷風頭痛 時疫痧氣 傷寒咳嗽 肚痛發悶 中風暈浪 等症 其靈效無殊神效 居家旅行不可不備之要藥 此外如 萬金油 頭痛 粉消 風濕 快水 等良藥俱皆有靈效 請認明猛虎商標 方不致有誤也

每包價銀五仙

總經理處 香港萬安隆 總發行 仰光永安堂

太白樓游樂場

東鑣開演大同樂第壹班 准十六晚開檯 式十晚（出頭）

連演七日八夜 唐皇淚史 唐明皇擊鼓催花 張巡按殺妾餉軍

此劇乃全班志士努力拍演 其中橋段曲折新奇 與乎豪俠逼真 誠足以挽頹風而警澆俗 關心世道者盍蒞觀 爲快也

請觀奇異蜘蛛大王 猿狐混種怪人

茲有那威國探險大家郝爾威士遊南極捕獲壹大蜘蛛精 身是蜘蛛 頭類美人 笑容可掬 博物大家稱此蜘蛛已歷數千年而成此形云 又由北京新到黃毛怪人 身高四尺餘 頭面耳口鼻各部遍生黃毛 長至數寸 未知是否人猿混種 抑或狐狸化身 此二物誠世界僅見之奇類 本主人不惜重資 一併羅致在本苑陳列 諸君欲研究博物者 盍早臨場 幸毋失之交臂

西場 演唱著名坤角

壬戌年六月十五日 西環太白樓和記公司啟

訪尋陳河

河鑒 自汝離家後 母親日夕傷心 暈絕數次 淚乾血盡 危在旦夕 如汝尚有天良者 見字當即回家 究母親爲汝憂鬱 日萬事尚有商量餘地 不必如此忍心也

壬戌年六月十六日

萬全堂

叁茸白鳳丸 專治月經不調 前後 產後血崩 虛弱

羅浮禮 拔毒白花膏

澳門

昭隆泰影相器發行

本號專辦洋貨銅床鐵床 金銀時表 鶴絨被 洋毛衫 金山毡 香水 影相鏡箱 影相乾片 藥料等物 無有不備 諸君賜顧請到

香港中環德輔道廿六號昭隆泰啟

西慶堂酒樓復業啟

敝堂各號絲工潮停業者 四拾日矣 茲將組職工將欠完備 廣州 太原等號提前復業 酒筵再設 旗鼓重張 以副諸君渴望之殷 而同生涯之本 惟光復伊始 凡百權業之處 或所不免 有懇聲明之事兩端 敬乞原諒如左

一 新組職工 概皆遴選上手 惟人地初合 手術間或生疎 設有失檢 望以初演新戲之心理諒之

二 現在各號中 倘有緣其他故障 不克同時復業 今以爲前行一致行動之宗旨計 凡全體未復業以前之提前復業者 其生意暢旺 西慶堂與有全體復業之日 乃將此約解除 但緣是之故 所生意暫時不能概收現銀 以備臨時便於結束 此種暫時收現辦法 亦求見諒

茲將敝堂各號陸續復業日期分列左如

金陵 廣州陸月初捌 太原陸月初捌

香海陸月初九日 亦陶陶陸月拾式日

太湖陸月十九日 洞庭陸月壹日

陶園陸月式拾日 聯升陸月式拾日

澄天陸月□日 香江六月□日

洞天陸月□日 共和六月□日

西環酒樓同業西慶堂謹啟

壬戌年六月初六日

訃聞

家叔葉氏老太安人痛於民國拾壹年六月拾三日辰時壽終澳寓 享壽六十四歲 ... 於六月十四日 ... 此訃 ... 華醫

壬戌年六月十七日 家人 ... 福堂 哀報

周 不

名醫到港

李俊夫先生南海小唐之世醫也 向懸壺於河口 其門如市 遐邇知名 客歲避亂返家居 弟家 ... 今春幸能逃脫 逐返 ... 咳嗽吐血 內傷外科 無不著手 ... 病者造福 特聘來本堂常川應診 ... 技學多才 治 ... 爲抱 ...

四代 ... 除痰止咳丸 每服 ... 治咳 ... 每晚 ...

香港大道西式百零五號門牌 永安堂主人啟

壬戌年六月十七日

賢 倉 ... 賃

茲有光 ... 大道 ... 倉 式間 ... 在西 ... 第四號 ... 堅尼地城 ... 環蘇杭 ... 如有 ... 紹成字樓興 ... 公司 ... 啟 ... 利成面此佈

壬戌年六月 ...

唐 ... （戲劇）

出頭 西遊記 廿壹晚演 雷台招親 架子培 小生靚 南生 小崑崙 化學倫 拍演

出頭 西遊記 七十二變 大鬧天宮 三藏取經 架子培 小生靚 南 小生喜 公爺創 化學倫 拍演

草山仔 山項 戲場 大集會 演 京蘇著名坤角 永和游藝會 ... 女技術戲 粵本港著名坤角 唱書

壬戌年六月初六日 名園 ... 人謹啟

空前未有之大機會

大減價

敬啟者 本公司各款貨物大減價由壬戌年六月初五日起至七月初五日止 凡貴客賜顧各款貨物除照原價大減特別利益外 另贈送一種大減價 券期滿後仍可憑券照章到取貨物 除發行外概照原價九折計算 此乃絕無僅有之大機會 諸君光顧幸留意焉

香港冷敷華有限公司謹啟

德輔道中□□號 電話式三零九

名園大觀

陳二樵名醫到港

二樵先生乃廣州東濠陳氏也 家學淵源 又曾肄業於中醫學校 歷任省港醫院醫席 ... 求診者 ... 所在省 ... 利 ... 壹百五拾號 ... 潘少波 ... 永年 ... 陳善孔 ... 黎志雲 ... 歐陽榮 ... 陳榮光 ... 孔瑞卿 ... 何藝輝 ... 林子建 ... 介紹人

壬戌年又五月廿八日

殖丁銀行有限公司 一開收股銀廣告

本銀行經香港政府批准註冊 立案額定資本壹百萬員 分作壹百萬股 每股壹員 本年西曆捌月拾日起開收股銀 交到各行號 ... 已經認股諸君 務即將股銀交下 收單爲據 ... 欲附股者 請到 ... 領取章程及認股證書 ... 幸勿 ...

東亞銀行 國民銀行 國商銀行 代收股銀處

大道中十號 ... 德輔道中十號 ... 打洒店二樓 ... 中壹百六十九號

倡辦人 ... 李卓云 呂仲丹 李初 陳祖 謝明 張相 別智 華 西 曾 李 曹 ... 黃澈 黃達 黃寶 周漢 梁 馮道 安順 區文 ... 蘇朝 潘煥 何烈 楊之 黃葉 何秋 伍廷 ... 諸葛 李 黃 ... 李 黎 ... 工界 ...

民國十壹年八月 日

保 眼鏡行啟

本行始創於民國元年 乃華人在港經營驗眼配鏡事業之最早者 直至今日 仍爲本港最誠實最妥當之驗眼配鏡行 請君光顧 請爲留意

逢禮拜日休息

德輔道中八號

香港嶺南分校招生

本分校爲廣州嶺南大學所辦 ... 課程與廣州嶺南中小學同 ... 有志來學者請於九月壹號 ... 本校掛號 ... 章程函索即寄 ...

一九廿二年八月

嶺南大學在港招生

本大學現分農學 商業 教育 實業 化學 文藝 自然科學 各門 皆須給學位 另有醫學預科 神學預科 新生於今年九月廿九日 ... 校今年招考大學生 壹年級 ... 校舍在港 ... 八月 ... 日上午拾時至 ... 費 ... 預備 ... 詳章函詢即奉寄

一九廿二年七月 ...

太平戲院

演號太平第一班 正本 水淹 ... 出頭 ... 新劇 ... 廿一晚 ... 六月二十日

大陸新聞摺叠機出售

茲有大陸新聞 ... 出售 該機 ... 每小時 ... 能摺叠紙 ... 無論 ... 請到 ... 面商 ...

壬戌年六月二十日

聲明告白

啟者 ... 等向來 ... 營業與 ... 帆船總會 ... 無關 ... 此佈

鳴謝告白

敬啟者 本港潮州 ... 不幸罹 ... 災 ... 香港華商總會 ... 捐銀 ... 永源號 ... 和興 ... 以上每 ... 捐銀 ...

九如坊新戲院

演凯華第一年班 六月二十日 正本 ... 出頭 ...

高陞戲院

演大中華第一班 六月二十日 ...

散倉出賃

茲有貨倉壹連四間 在旺角海傍 地方乾潔 泊艇便利 ... 寶號有意租賃者 請到 ... 本倉 ... 電話九龍七五七號

壬戌年六月十八日

謹白

啟者 潮汕颶風 ... 沿海各縣被禍 ... 不計其數 ... 災情重大 ... 萬人 ... 房屋倒塌 ...

興華製麵有限公司通告

啟者 本公司訂於壹千九百廿二年八月念六號即舊曆七月初四 禮拜六下午式句鐘 在干諾道中四拾七號四樓 開股東特別大會 議案如 ... 公司 ... 欠 ... 不能繼續營業 ... 爲合宜 ... 則將之通過 作爲特別議案 此佈 ... 興華製麵有限公司董事局啟

一九廿二年八月十二號

訃聞

家主母 ... 黎氏 ... 於六月 ... 八日亥時仙遊 ... 居澳門南環四十七號 ... 李太史第家人謹啟

壬戌年六月二十日

賑潮汕風災勸捐告白

啟者 潮汕颶風爲災 ... 各屬被災 ... 死者 ... 數萬人 ... 房屋倒塌 ... 之死 ... 情形 ... 慘重 ... 善士 ... 募捐 ... 以救災民 ... 東華醫院謹啟

鳴謝各善士捐助廣華醫院

何曉生翁 黃秀初翁 李杰巢翁 林鳳翁 ... 康年 ... 安同號 百員 ... 德成行 ... 每捐 ...

壬戌年六月 ...

國銀行付息廣告

啟者 本行由十一年份 ... 紅利 ... 於本年八月十五日起 在各 ...

中國銀行 ...

香港學士提反男學堂

陽曆九月 ... 九點半鐘試驗新生 ... 九廿二年八月七號 ...

今日新聞太多 論說暫停一天

訃聞

家主陳瑞珊老爺痛於民國十壹年陰歷六月十九日巳時壽終港寓 准於廿日已時入殮 擇日發引運柩回籍 ... 喪居灣仔山邊里五號

壬戌年六月二十 陳厚德堂家人哀報

本報特電

（十一日上午十點四十分鐘北京特電）（下午七點二十五分鐘到）

●王寵惠辭呈准今日提出

●張紹曾抵京。惟表示不就職

●邊守靖來京。住吳景濂宅。

●張紹曾組閣說甚盛

●議員提出伍廷芳程璧光國葬案。

（同日上午九點五十分鐘上海特電）（十一點十分鐘到）

●昨閣議王寵惠出席。決派董康周自齊赴歐美視察商務實業。又免汪瑞闓滬紙烟稅局督辦職。以項驤繼任。

●吳佩孚電黎元洪。唐紹儀與北洋派有惡感。凡力聯省自治。不宜令其長閣。黎閣之大不悅。

●王寵惠昨未到國務院。謂如反對唐紹儀。則本人代理無根據。擬遞辭呈。辭教長。黎元洪言再相逼即回津。

●吳佩孚主孫洪伊及董康高恩洪一流人入閣 洗滌腐敗積習 然後新閣有措手。故近傳孫長內務及代閣聲浪甚高。

●聞漢口招商局水手。要求加薪。限五日答覆 八日起罷工。

●公使團到外部賀顧維鈞任外長。英使首願撤退京奉路客軍。爲各國倡。

●聞北京市面。因整理七厘公債停止抽籤。債票大搖。

●吳佩孚八日電賀王寵惠就代揆。願以全力爲後援。陰謀妨礙統一輩 應辨別去取。

●蔡成勳來電捷。謂至七日止。共收復十九縣。

●漢口訊。孫傳芳將由宜昌入

（左欄殘存新聞）

川…第…師爲後隊。

鄂軍…旅…一致攤…

…楊森…

…熊克武…成勳假借名義。濫發軍令。實統一障礙…

派代表…請勿接待…

…各商議…以田文…

…前往西…勸…推戴陳炯明主持粵省軍政…陳氏復任…

…省長一席非陳…

輪船沿途起米…被匪刼去…

…華民政務司…食水問題之解釋…東華醫院華商總會紳董數人往見華民政務司…

川援軍第□師為後隊。鄂軍第□旅□□□□一致擁護中央。熊克武成勳假借名義。濫發軍令。實統一障礙。派代表請勿接待。

●聞公府與保洛商議。以田文烈調農商。以內務畀孫洪伊。以孫丹林代部。並催高淩蔚張紹曾就職。但張午到京言來調停。緩就職。

●昨午後國會開秘密會議。禁止旁聽。報界記者亦不得入場。

●國會議員及各黨派意見紛歧。對組閣競爭極烈。益友派政學系聯合擁唐紹儀。並得外交派助力。故唐閣突然發表。但小孫（孫洪伊）一派。謂唐於議決期內。曾與政系楊永泰李根源等包辦和議。無非謀組閣。力圖報復。現與研究系討論兩派聯合。極力向保洛活動。聞吳佩孚一次電京反對唐紹儀盧信張耀增入閣。即小孫派之反響。說謂小孫派目的。祗在拆台。陣倒孫洪伊組閣。孫亦未必成。黨派傾軋。陰謀百出。吳佩孚聯單簡戰勝而驕。前途未易樂觀。

粵省新聞

●孫中山去後之省長問題（本報專訪）

省長職自政變後久已主持無人省議會開會舉陳炯明而陳不允任轉而薦賢自代又推唐而唐亦執推魏而魏堅辭推湯而湯不應旋北江戰事緊起遂將此重要問題留而未決迫後更有推洪兆麟李炳榮金章鍾聲黃毅伶國棟等輩者此等會經被推之省長人名大有多不能記之勢於是省議開臨日議斷前數日孫文未離省時對於省長繼任之人尚有決定推唐推魏推湯之說並有決定擬唐之說即丘哲再有唐家灣之行亦為此事唐亦有允意云云能會幾何時孫氏於九日去粵今日則白雲山會議解決省長問題形勢又為一變當時列席全屬重要軍官某氏仍前主張請唐出任惟某師長極力反對謂省長非陳總司令自兼不可若果讓與別人則恐不久又起波折反為不美且與其讓之別人不如吾輩取而代之云云全座聞之寂然隨後亦以其所言切實宜於寫勢故贊其議即推舉陳章甫金章二人為代表於昨拾一日晨搭車赴惠勸陳來省無論如何決要陳氏允任省長云云而省議會亦以此事于昨日開談話會討論此項問題亦決定仍舊將印信

再行返省燕州促陳氏即日返省復任云另一函云公安局長吳飛日省長問題不急解決則市面人心□□日未能安定昨拾一日午時邀請各□□□□安定討論維持辦法開社團方面前往西□勸駕云又函云各方消息粵軍將領現在一致推戴陳炯明主持粵省軍政聯電敦請陳氏尅日返省而紳商社團方面亦以省長一席非陳氏復任不足以收拾大局□擬一致聯電並派代表敦勸出山惟聞陳氏實有不願復出之意省長一席或將由省會暫舉馬育航代理云又函云自孫中山離粵後各方以粵局整理當先解決省長問題故粵軍將領及省議會均已決定敦促陳炯明回省就職但據接近陳之某要人所述陳因前已宣言完全下野以明心跡對於省長一席仍不願担任最好請唐（紹儀）湯（廷光）勉任其難彼則以在野之身盡其力所能逮襄助一切或萬不獲已則祗任軍事收東民政則仍舉別人態度極為堅決日前陳以北路軍事已將告竣經遣派代表前赴唐□灣請唐担任省長結果唐不允就謂內閣總理我且不辭何況省長（按此與省報所載微有不同讀者分別觀之可也）卒亦不得要領至湯廷光方面當粵軍第七路司令黃強未出發北江之時曾再託海軍某營長向湯勸駕李炳榮代表亦再到醫院徵求湯氏同意頗為粵軍將領一致推湯現海軍有電到葉總指揮處着聯同粵湯上塢傳說與各方接洽故日來推湯聲浪益高但湯氏本人仍甚消極未審能否成為實事云

●孫中山去後之海艦問題（本報專訪）

自孫文去粵後永豐楚豫同安豫章等四艦如何舉動頗為社會注意現時紛紛傳說有謂即日歸隊北返者有謂暫留廣東編作海防隊者頃查該肆艦仍舊寄泊於鵝潭由總司令溫樹德節制各艦長仍舊不更動現已將武裝解除表示服從至海軍北歸問題尚有待於磋議或暫留粵省調遣以俟南北統一乃定云

●鵝潭軍艦附近之浮尸（本報專訪）

永豐軍艦附近昨十日有浮尸三具均無首級確係生前被殺頭而死者聞日前某船塢人員亦在內因被兵艦拘獲說供謀炸兵艦不諱故孫氏去粵後其部下將其殺戮以洩憤云確情尚待續查

香港新聞

●孫中山電謝英領事　孫中山昨由俄國皇后船致電廣州沙面英領事道謝英領事助其離廣州之盛意

●汕頭風災續報　汕頭情形已漸次恢復屍骸已盡埋殮商戶亦多啟門營業渣甸公司之貴生輪于昨日抵港據傳來消息謂一切尸骸用棺埋葬者有之用箱埋葬者有之昨日所得之賑款共五萬一千四百三十五元英美煙公司除前時捐出壹千員外再捐二千元且由海澄輪運往米石五十担于下星期日在九龍聖安道禮拜堂再為勸捐云

●西報之梧州消息　南華早報記載梧州消息謂梧近又水漲前星期六日河水起至四十六尺再起至六十尺此次水災為本年之第二次于貧民極困難因不能覓日給該處柴薪極少每担由平常價五毫起至八毫土匪不准柴米出口省城船隻已久不達梧州一切米石須由港運往港梧輪船沿途起米故抵梧較遲云廣州公司之天和輪于本月二號在梧州上遊約十里被匪刧去現銀九十員水手兩名一耳被擄去于是期日舉行軍事會議決派測量隊前往□□艦數隻以收復梧州之藤縣河面已由廣盟輪艦運往軍火甚多以充軍實葉舉委命關國雄駐守梧州一帶炮艦亦由仙管轄云

●華民政務司關於食水問題之解釋　八月十一號上午定例局議員周壽臣伍漢墀二君偕同東華醫院華商總會紳董數人往見華民政務司請將修改水務則例情形詳細解釋並謂外間諸傳政府不准街坊人等叙會究因何故華民政務司乃答曰前日街坊大叙會商議水務事宜時本司曾謂因街坊人等尚多有非住在旁喉約內者與此次提議之事似無關係故不如向旁喉約內業主逐名通告請其各抒己見以免徒多入言不切題本司不過以此辦法較為妥善而已而居民等反誤會以為不准其叙會又不明政府對於修改水務之新章現本司將陳議政府請早日訂定草案宣佈週知俾大家不用懷疑至寬予時限俾居民人等詳細磋商務求妥協始行定例議草案發表後如東華醫院或華商總會召集居民等大叙會政府斷不阻止也云云又一訪函云昨日上午十一點鐘定例局紳周壽臣伍漢墀偕同羅文錦律師東華醫院首總理盧頌舉華商總會主席李葆葵及值理數位（姓名見前報）聯同入見華民政務司先由周君道達來意並將昨日總商會提議之事詳細解釋畢華民政務司謂伊極爲歡接各位至設水錶一事有等人謂政府不准街坊叙會未免誤會政府之意以為現在街坊未頒佈新例若待新例草稿付第一次宣讀時那時可由報紙宣佈俾旁喉約內之業主得直接寫信與政府辯論較勝於街坊無益之會議也何世光君曰政府如謂闔港街坊叙會為無益則商會與醫院之叙會亦等於無益之叙會中人多設有長年水錶者吉人之所以提倡街坊叙會者不難為貧民設想也李君葆葵羅君文錦皆有發言彼此磋商甚久後華民政務司卒允肯從速轉達政府將設水錶之水務新例早日起草新例出後無論東華醫院或華商總會向政府請求開全港街坊叙會政府亦必從其請斷無阻止也云云至正午各位乃興辭而出

住客維持會廣告

啓者現值本會收年費之期聞有等作偽之徒乘機冒稱為本會之收銀人向各同人處騙收年費誠恐間有不察受其所愚故特佈告俾衆週知茲本會祇派出蘇灼壹名為收銀人携有本會之收條其印與前徵求時收條所蓋之印相符且能為同人所入會之基本金收條號數說出無差者便無錯誤矣倘有懷疑者請將年費巡交本會亦可此佈　香港住客維持會謹啓

壬戌年六月式十日　副三二

詠太平班式拾號在太平戲院演水蛇容兼非非影新劇

啓者非非影畫劇其節目則曰水蛇容伶會救美金山茂太子皇大義滅親淡水元京可信薄命嬌花此劇係全班名優禮聘劇學家互相研究編成其中寫情寫俠許多妙處尤能適合粵人眼光誠出類拔萃之良本內容分為四十大幕

劇中大特色

（一）配景　共佈新景八幕如富戶巨宅曲徑芳園洋房小林古劇衙署等景光華萬丈變幻新奇

（二）服裝　各伶另着新置奇巧新裝俱從上洋定製五光十色

（三）橋段　內容曲奇異常週密并無疏落冷淡

（四）唱情　各伶各展多化腔由俱由文人新撰確有愈演愈奇之處各伶所唱之曲大家教授

壬戌年六月二十日　太平戲院　詠太平班謹啓　廿三二

汽船卸貨工會同人注意

啓者本會于壬戌年閏五月廿□日晚開全體同人大會並同時議決各事但經未登報之前有新舊同人如欲到席者是以特登報端以前領取交到□□□不得享受本會各個權利[illegible]如新加入本會者每月須交會費[illegible]章程五月再徵費

壬戌年六月初四日　汽船卸貨管工會公啓

挽留名醫生太平

唐太平醫生乃專門治理哮喘老醫▲留港七天▲定期舊曆廿壹晚返省城[illegible]現在本店求診者甚衆[illegible]凡患哮喘者急速到診[illegible]請到大東酒店掛號

壬戌年六月　專治哮喘家

聲明告白

啓者鄙人等向來自由營業與帆船總會概無關係用特登報聲明如蒙光顧無任歡迎此佈

計開　艇號　艇主

何蘇、張二、何三根、梁九、梁錦、黃樹、郭有余、陳成、黎金帶、梁華好、郭帶、陳喜、郭細佬、陳炳福、陳老、譚帶伙、黃基、郭林、陳祖、梁根、陳容、陳蘇；郭帶、陳地、張炳、陳玉培、梁妹、梁三、梁超、梁聚、梁有、李兜、陳福、郭九姊、郭九、陳牛、葉金、陳英、林八、郭貴、郭金水、袁照、黎保、張二]

壬戌年六月二十日　同啓

聲明告白

啓者鄙人等自由營業與帆船總會概無關係此佈

計開　艇號　艇主　[illegible list: 梁蘇、盧洗、李金、陳牛、葉二、郭珍 …]

壬戌年六月二十日

聲明告白

啓者鄙人等自由營業與帆船總會概無關係特登報聲明如蒙光顧無任歡迎此佈

計開艇號　艇主

[illegible list: 江貴、梁帶、郭金、寶細、梁毛、陳四、范蘇、劉森、何水、彭福、陳灶、林伙、盧番、何協、陳滿、黃德、牛、蘇、陳二、郭九、李帶、郭容、何南、張蘇、郭二、寶潤、陳帶、葉根、郭羅、鄧樓、陳林、何二、陳蘇 …]

壬戌年六月十九日

聲明告白

啓者鄙人等自由營業與帆船總會概無關係特此通佈俾各行商知所光顧

艇號　艇主　二八三　陳廣來　二八二七　黃福　一六〇五　張永源　二四〇七　張二

壬戌年六月拾九日

鳴謝告白

敝處風災慘罹浩劫本港各界熱心賑濟感激不已今將捐款芳名列下以誌鳴謝[illegible list of donors and amounts]

汕頭政府賑濟局謹啓

散倉出賃

茲有貨倉壹連四間在旺角打七街海傍該倉地方寬敞近便有意租賃者請到本號面議　乾泰號啓　電話九龍七五七

壬戌年六月十八日

聲明告白

啓者潮汕各屬風災為禍死者約數萬人傷者無數災情之重古所未有敝院以救災恤鄰為急務現已匯款前往賑濟[illegible]

東華醫院謹啓

壬戌年六月十七日

大洋樓出賣

茲有洋樓壹間坐落中環充足地方空氣詳細價目請到本行面議　香港[illegible]公司啓

壬戌年六月

武彝仙館徵歌場廣告

敝館設壇已歷年所向以精選名曲優良歌伶為號召[illegible]每晚鑼鼓全副準時開演

壬戌年六月初四日　香港大道西門牌四十六號

新股請領股票廣告

啓者本公司新增招股本玖百萬元每股壹拾伍元[illegible]凡已交股款者請到本公司取回新股票[illegible]此佈

一九二二年八月壹號　香港玉山有限公司謹啓

權理香港酒樓總工會選舉事宜廣告

啓者敝總工會職員任期已滿因會務紛紜延至六月式日然後選舉[illegible]謹此佈知

壬戌年六月十八日　胡章能　李□同啓

潮州同鄉諸先生公鑒

啓者此次潮汕颶風為災禍慘不下數萬人古所罕見現在潮汕各屬災情之重嗷嗷待哺本會擬組織賑災辦法務希旅港各同鄉諸先生惠賜援手

壬戌年六月十八日　旅港潮州八邑商會謹啓

廣利洋行

太極牌

總行設香港干諾道十七八九號電話式捌零二　省城設興隆大街六十一號

昭隆泰影相器發行

本號專辦洋貨銅床鐵床金銀時表鶴紙被洋毛衫金山毡香水影相鏡箱影相乾片藥料等物無有不備諸君賜顧請到

香港中環德輔道廿六號昭隆泰啟

萬全堂羅浮寶青（真正白鳳丸）

包愈婦女經期前後肚痛血塊等痛包治月信積血氣滯不調白帶赤帶下身遲早多少不調包治行經氣滯血淤胎動不安產後虛弱理氣固胎易產生新祛風功用詳載仿單有心培育女界者不可不備

澳門萬全堂發行

太平戲院

演詠太平第一班　六月二十日

日演　正本水蛇容水鏡花寶　夜演新劇　配景非非影上卷　水蛇容　淡水元　金山茂　大義滅親

普慶戲院

演祝華年第一班　六月二十日

九如坊新戲院

演大中華第一班　六月二十日

華字日報

同胞所設電報館在荷李活道門牌第五號
(館由荷李活道上街右邊第式間)
(電話式千八百四十七號)
CHINESE MAIL
WING LOK STREET
HONGKONG, CHINA
Telephone No. 2847
No. 18471 12 AUGUST 1922

本報代理掛號處

本港 西營盤 澳門 廣州 佛山 江門 省城 ……各代理處

本港 每月銀壹元 每年銀十元
省澳 每年港銀十四元
外洋 每年郵費另加
月閱 報費照加

（星期日停印）
（督印人何篤昌）

更綵優美以應時勢者徵求振興土貨幸留意焉
各埠代理處 南洋新大記公司 香港 廣東 ……
電話九龍（○百二十二號）

優勝劣敗天演公例……國貨……
廣南織造廠啓

屈臣氏藥房

藥到春回

認准用龍麟佯塔為記 別人不得冒效

馳名妙藥

乳白鱉魚肝油
肥兒疳積花塔餅
百病通靈水
風濕各症藥水
暈浪平安丹
去滯消化藥水
山杜百壽丸
萬應屈臣丹
體治各症藥水

總行香港中環大馬路 分局上海……各埠 電話式三七叁

接譯華英文件

惠件請寄香港般含道五拾式號頂樓弟收或交香港孖士打律師處家嚴玉階先生代轉亦可脫稿迅捷不誤晷刻要件須守秘密者決無辱命

張池謹啓

愛蘭百利代乳粉

福建廈門

天下馳名 武夷靈芝各色名種
可人大名莊
安溪一等鐵觀音
須防假冒

中國煤炭……

有限公司總……水火保險……
德輔道中壹百八十八號 電話八百九拾號 ……司理……

中國燕年人壽燕梳有限公司特別廣告
[illegible]……德輔道中壹百八十八號……

唐堯齡藥局

辛亥 北滘 賢堂藥房
本堂始創婦科萬應丸 百勝茶 仁丹
(大帮批發價甚相宜)
壽丹丸散
正舖廣州西關吉星里
(支店琼州府海口埠)
總理……
辛酉年九月廿六日

(分售處)(外埠經理)
總發行 唐堯齡藥局

療肺奇方自古無
療肺聖藥
醫學界破天荒之良藥
經言肺病之害如何療治……唐堯齡醫生……

啓者本行常有天下馳名荷蘭國上等頂靚全鋼夾萬……

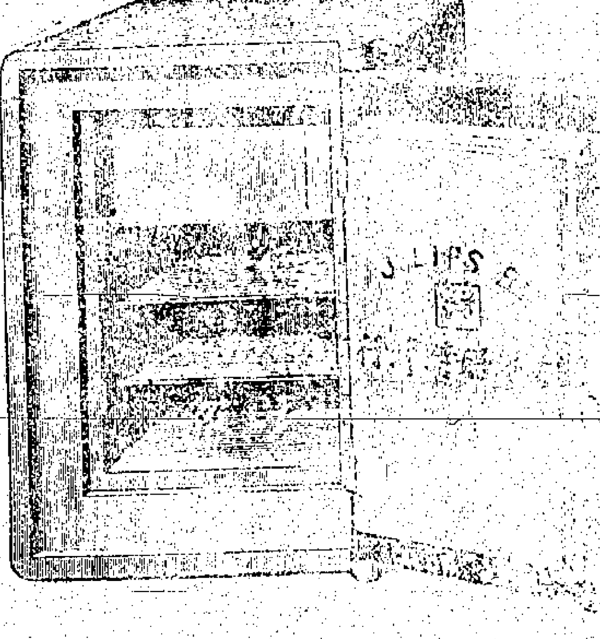

德輔道拾六號叁樓 電話式千式百七拾壹號
壬戌年五月廿九 香港荷商 好時洋行謹白

永生有限公司

本公司由歐洲辦到大小工字鐵陣
常有大帮現貨以便諸君採購價值相宜
總寫字樓在香港德輔道中壹百零九至壹百壹拾壹號
（電話式式七）
香港永生有限公司謹啓

印刷界大福音 用印刷者注意

精印大小印務文件 完備精良
應有盡有 依時無悞
兼售大小印務機器字粒
即買即交 特別通融 期交銀

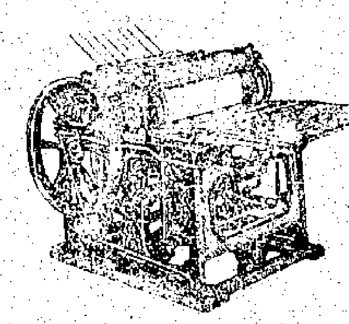

香港德輔道中皆號 電話式五三八
文華印務公司啓

均安聯保火險洋面燕梳有限公司告白

啓者本公司實備資本銀五拾萬元專保中外洋面各通商口岸來往輪船貨物無意外之虞所有本港屋宇像私倉貨物保險章程均照英例辦理務使妥善諸君賜顧請移玉到本號……

果然入寐安眠
自然顏肥胖
自來血總發行所上海五洲大藥房

五洲大藥房去年……

上海四馬路五洲大藥房

正育亨寶固本藥片

（每筒價銀壹員五角）
（每打拾五元）
（批發特別克己）

倒刺眼科聖藥水

每小瓶壹毫 每打一元

保壽丸

總發行香港永樂街瑞昌

荷蘭小公銀行

啓者本銀行創自一八百二十四年……

司理人高路士

香港廣東銀行有限公司廣告

本銀行開辦拾有餘年……

香港通濟隆公司

香安保險有限公司

……

三興棧店
(總理馬叁石式拾九號)會議公司啓

治淋濁
服食上八零六
本藥房又製外搽六零六藥膏 凡各種大小瘡毒潰爛不愈搽用此膏無不收口快速之效
價目 每盒洋壹元 樣盒洋式角
下小兒胎毒服此藥即能收功安富為度
價目每瓶洋壹元七角五分 每打洋拾□元五角
總發行所上海四馬路太和大藥房
總代理號香港永樂街瑞昌西藥行

恒星
上海中法藥房人丹部啓
發行所上海中法大藥房
經理處香港永樂街瑞昌西藥行

COLGATE'S
高露潔牙膏
DELICIOUS
ANTISEPTIC
ECONOMICAL
總代理和記洋行
高露結 英皇行 創自壹八零六年

華字日報第二張

孔華孫
確有御氣肚痛實功力
(每大磚□ 每小磚□)
老舖香城舊豐樂乳圓□啓

招人承丫士打酒店租批
啓者茲招人投票承購丫士打酒店未滿期所餘之租批該批於壹千九百式拾四年九月拾號滿期若欲再知詳細者請至本行詢問可也
一九廿二年七月八號 □□行啓

民國自由車公司告白
本公司車之原因快捷御車者之謹慎妥善久已馳名今特將價目改良凡乘車諸君以鐘點起計或以街道遠近計均隨雅便七客座位每點鐘計行車七元停車叁元五客座位行車五元停車式元九如以遠近計由式元起碼光顧請到本公司面議或由電話通知壹律歡迎
車房地點安樂園西菜館隔鄰叁拾叁號及叁拾五號電話壹零叁八號
民國自由車公司謹啓
壬戌年五月廿六日

●●買者注意 認明老牌慎防射影
佛山長興街卅三號 利羣軒老牌
●●●●●●
(新製 治外科唯一的解毒水)
專搽各種皮膚濕毒小兒胎毒 爛肉瘡癩 有特殊之功效
乃治癒外科唯一無雙之妙藥也
每罇大號定價 式毫 細號 壹毫
精品搽癬藥水 每瓶壹毫
(不污衣)(能速乾)(不爛肉)
分銷處 香港 省城 澳門捷聲

CARNINE LEFRANE
加年李夫望牛肉精
此乃完全牛肉之精 用冰凍法配合而成 治血虛症之聖品 與夫肚胃一切病不消化症扶元益氣奇効無定用法每日不拘次數不論早晚以酒茶乳汽水暖水清水開勻服用
各大藥房俱有發售
總代理 黎璧洋行啓

(分售處)
廣州十八甫普威藥房
江門 佛山 澳門 梧州 汕頭 石叻 暹羅 ……

唐太平醫生
治咳專家
到港開診
診費 門診 上午十點至下午兩點 出診 四點 五元 藥費在內 加倍
代理處 大東酒店

中外要聞

●張作霖練軍備戰之野心 自張作霖一敗後國人乃以爲烏合之衆視奉軍其實困獸猶鬥未可小視也……

●唐繼堯覆各省電文（覆長沙省議會電）長沙省議會鑒奉電以省憲爲國憲之造端聯省爲統一之始基偉論極佩貴省聯治告成制度確定雖有待於正式國會開會之後研究與夫約法之關繫而地方分權兵爭可弭聯治之效斯其標與問應由聯省而求統一絕非以聯省而破統一也若利國家殊途同歸人人拜泉良無暨已唐繼堯智印（覆宜昌孫傳芳電）宜昌孫總司令鑒歌電主張敬悉國會集合國會代表會議以籌善後而定大局於國會……

獨步良藥
賴耀廷
皮膚癬癩水
化毒白丸 ● 除痰退熱驚風散
香港賴耀廷啓

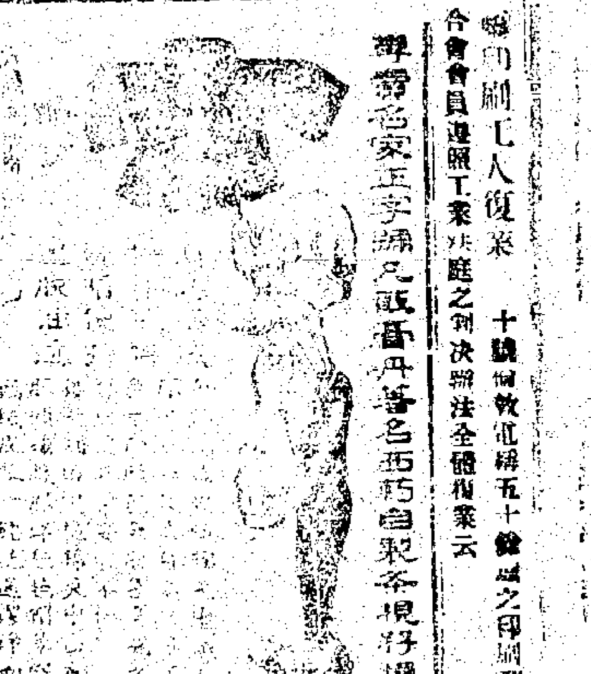

國香 十枝包庄
本公司現爲推廣貿易起見特揀選上等煙葉新製十枝多寶牌香烟一款此烟有六大特色
多寶香烟
（一）烟葉優良（二）烟味香醇（三）烟枝加大（四）烟色黃嫩（五）烟包美麗（六）烟價克己
敬請駕臨試之當信鄙言之不虛也
南洋兄弟烟草有限公司啓
壬戌年六月初三

聲明告白
啓者張福娣向來置有貨艇壹隻牌照九十七號素無人會是他個人之事與艇主無涉
壬戌年六月十八日 張福娣謹告

恭頌名醫林大同

中華國民烟草有限公司 募股廣告

蘇杭街壹號至叁號電話……
盧信隆
新到大帮綢緞
非常大減價
由六月初九日起至三十日止
認真大平 勿失機會

福榮綢緞莊
香港永樂東街
光顧羅衣波靈人 不論富貴不論貧 若想衣服欽羨色 請君快的來新舘
鋪在蘇杭街 門牌九十式號 電話叁六零零

本莊特設專員處理各樣最特色優等綠髮分設枝店在張家口購辦各種皮草精究文明禮服皮草帛 各界諸君光顧無任歡迎 本店主人披露

牙醫劉子威劉伯偉醫館
在大道中六十四號華商會所二樓（電話四八八）
林大同醫生今爲名醫

興旺行位出賃
茲有堅佐治行樓下行位即現在中華國貨銀行所居地位出賃准陽歷九月壹日可以交行極合於各種大商行及銀行之用有意者請至新旗昌洋行辦房面議
新旗昌洋行啓
壬戌年又五月廿四日

中華電器製造有限公司

莫鴻秋之謁高等廳原因

廣東高等審判廳長現由莫鴻秋暫代，查上年所以得代理該職之原因，可紀者茲錄之如下。近年廣州法界有四大金剛之徽號，即律師陳某杜某金某曹某是也。彼等合組一事務所，陳某任筆政，不入公會，不入律師會，又不出庭，以曾充司法高等官長之故，以大律師自居，往往有案則投函法庭陳述，法界已非議之。自粵軍回粵，陳籍乃感胡氏及古氏之力，得任為高等廳長，遂包辦全省司法事務，法界中人指為傀儡。前大理院及高檢廳職權，且有謂其既解法律，強委檢察官員，援引同鄉為利用，新畢業生為其傀儡，得以指揮判決，而對於廖前檢長則藉詞辦去，對於黃城檢察與籍各署抵禦，種種違法濫權，不經枚舉，在在皆知其弊，小能去在下者，一欲訴而無門，致一般訴訟者怨側目。並選其提拔記局長，所有公事均陳，一般議為名。雖為曹某推舉為局長，有公事均陳以持會計，亦陳委用，每日必將款提，曹不敢過問。以上各情形，法界中人無不能言之。此次政變，陳以種種關係與職離省，突即與庭長莫鴻秋代行公事。近因由法內論廳長鄉職葉某指陳派員代理，陳於此亦做一順水人情，更容納委員代理各某氏為莫說項，遂將活動地步，而粵軍當道以莫亦頗合資格，故暫委其代理云云。頃聞法界中不滿於陳之一己，將陳往日種種公開宣揚，當道亦甚震怒，將來或不免有查辦之點。

◎孫中山離粵原因

某報云，昨茲探某一方面傳出消息，孫中山離粵原因又一說，某領事曾以私人資格婉勸孫中山由順德廣州商務，勿以地方為犧牲，經兩三次，並謂如公肯退，自能保護公之尊嚴，安全出口等語。孫中山因此乃退廣州之決心，又當八號之日，中山即商准英領事，撥英艦過粵，相約該艦祇允借路，四八九日由中山附電輪抵步，同行者聞共有八人，該艦堅持原議，不允全數乘載，所餘一人迫得乘坐原電輪駛回，聞該艦之後即被水兵監視，失其自由云。

◎梧州軍隊大集中之近況

梧州為廣西之咽喉，亦為廣東屏蔽，現由關師總紀鄭任鎮守。經前報茲悉梧州軍隊最多，數日由梧歸來之兵站員云，現梧州旅梧軍隊可稱駢一師，除鄭部屬外，尚有劉震寰之廣西第一師，及黃照榮之一部，均已退到梧州，大有以梧州為集合點之勢，大抵因前桂派某要人日以桂黨清亂事發展，西南聯省自治之故，桂料將以梧州為發動地也。今日前梧州之交通，達人和為終點，人和以上皆為自稱廣西自治軍沿途之所云。

◎再誌潮陽風災之死傷人數

潮陽縣屬於八月二號晚四更前後陡發颶風大雨，傾盆拔木飛瓦，異常猛烈，民房樹木倒塌甚多，被害最慘者莫如北區，因風由西北而起，復斃命者甚多，約計七十餘名，北鄉被斃總共一百餘名，溪頭及洪關稅廳全座倒塌，陶瓷自及其記述丁共同歸於盡，潮陽汕頭火船三艘均被大浪捲上山岡，全身歷壞，不能入水，該輪步頭貨票事及工人十餘名盡行斃命，附近舖戶與為牛抑，綜計潮陽全邑被斃人口約一萬人云。

◎水警廳請交回代管各艦

昨水警廳以大局既定，應規復防段，致電前山上營長請將代管各艦交回，茲將原電錄下：前山送上營長與文鑒，本廳現以大局已定，段防宜規復，業于庚日電請存處迅即將代管之光復元利昌二艦被扣存各艦交回，同一電計邀台鑒，久未准將艦交回，故敷調遣，現准葉總指揮函以五屬沙田已告收割，即撥艦保護，以重民食，而顧綸源等由五屬沙田護沙會同前往，先後到廳，查照辦理，惟本廳轄艦除調撥布防外，留省者多屬待修，能應差遣者已少，務需迅將代管各艦及繳存各該艦檢彈照數交回，俾資應用，無任盼切，仍希電覆。龍榮軒灰（十號）印

◎浮存戶劫誌

浮民軍擄劫一事已誌前報，茲浮會所頭接本邑紳商來函云，本邑匪黨於月之五日早四點鐘被劫去本邑河口降源保羅馬羅博村人物牛銀兩衣服屋宇無算，大小共十一鄉擄去入口，求貴報登入，日前被劫地方之義者過知，早日痛勦以救邑人，則不勝所感，總為此函敬啟云。

◎拘捕賭犯

當道調查開設賭博，無賴某名速捕[illegible]

◎查追新會縣欠解之款

新會縣截至七月底存國解公款二萬餘員，除坐支外實存四萬餘員[illegible]該縣長林某均已逃[illegible]

◎再誌瑞億輪船被劫詳情

汕尾瑞億輪船被劫各情已誌前報，茲再接海豐通訊，瑞億輪船於本月一號由香港起回汕尾，路經舜寮海面，遇海賊三十餘人持械挾搶，輪船與船上更練戰，更練不敵，卒被賊劫，計被賊數人，伺船伴人搭客一名（南塗鄉）均傷頭部。又該輪此次由港來，油有蓬船一艘拖帶，繫汕尾粵昌製廠，載材料等，船出三門關約一小時，有賊徒黨餘人皆持短槍直入船艙房搜封，首辦李鴻秋為賊所選，幾遭鎗斃，幸李鴻秋機警，急身入海，為製廠之蓬船撈救，此時蓬船尚未知之，及詢李鴻秋始悉瑞億船被劫，逐即斷纜他駛，故此蓬船尚未被賊封，而該輪則午夜一時始抵汕尾云。又查往來汕港之華新輪船，曾屢被海盜攔截，劫令行旅視為畏途，此次瑞億輪被劫，尤出乎意料之外，蓋瑞億船被劫，此為第一次。然刻聞僉縣長以汕港輪船被劫，殊於本邑交通及商業前途有得，非速籌善後之方法不可，現擬著華新瑞億輪船各招保商隊，名常駐船，回保護，其經費則附加於水腳內，每名期收銀毫，槍械則由縣署請領發給，聞已餉令第五區各團該各輪船公司磋商，不日由縣發表實行矣。

◎河南殺人案

河南料鄉四巷昨發生一大慘殺案，緣該鄉四巷十六號屋近有李某攜同婦人一名內居住，其行跡極為詭秘，各鄰甚嘖有煩言，日前鄰人與李某口角，李某之怒竟於昨乘人不備之際遽持利刀向男女四人刺至重傷，嗣由警察等往拘，即日解送總廳訊究懲辦，茲將傷者姓氏錄下：（一）李某，七十歲，傷腹部；（二）何枝，八歲，住四巷十號，傷頭部；（三）何張氏，孕婦，重傷腹部；（四）黃某，四巷十八號，重傷垂死。

◎稅務司布告免稅一品

粵海關稅務司昨奉總稅務司通令，轉奉稅務處令行，凡棉花製繡工品及顧繡，兼抽花一品，其所用原料並無染色者，暫行概免關稅，惟土製純粹顧繡一品仍照舊。

◎交通情形

近已各亭地倫橫馬下步雅瑤平地北村黃岐羅村各鄉渡均已照常開往，來往省城清遠之大沽口大北江兩電船現雖開行，惟祇駛至清遠接駁，渡口火車尚未全恢復原定航線，來往省城肇慶之聯和輪渡則於十六號照常開行[illegible]

[illegible]

◎第二師部布告

粵軍第二師司令部布告[illegible]

時事電訊

◎美國罷工時局之嚴重　九號紐約電[illegible]

◎英國航業罷工之解決[illegible]

▲財政廳擬五縣[illegible]

▲省立第一中學校招考新生[illegible]

▲前公路處長陳達生[illegible]

▲昨晨黃埔軍醫院[illegible]

鏡畫招牌 特色

大商號所用招牌，經營招牌完全精美，各種顏色鏡，山水花鳥特色鏡，金銀字鏡對，西式家私，洋式花鏡，門面裝修，小車鏡精美，定做[illegible]

香港[illegible]

元安輪船有限公司派息告白

啓者本公司由辛酉至壬戌年股本息銀經已議過息，每股派紅利銀[illegible]本月廿壹日開派，即請攜帶股票到本公司總寫字樓收取是荷此佈

總司理周[illegible]謹啓

壬戌年六月十日

廊清蘊毒丸

此丸功效能治[illegible]

此藥料質甘和，收效神速，萬非常丸所能及，且此丸乃獨得神授，無傳外提防冒坡，諸君採買請認真聖[illegible]堂[illegible]標[illegible]每服收銀式大員

分售處：德永樂、瑞[illegible]西藥行、西藥局、道[illegible]、[illegible]梁國[illegible]、油麻[illegible]

總代理[illegible]

各埠各店均有發售

香港[illegible]堂謹啓

十號股市行情

壬戌陸月拾九號[illegible]

滙司票照昨日行情（銀行沽出）

[illegible]

中華國民烟草有限公司募股廣告

欲富國之道[illegible]

[illegible]

有銀出揭

啓者本處現有銀式萬元出揭，諸君如有物業作按，無任歡迎，此佈

德輔道中壹號近陸賈狄近夏士頓合館啓

一九二二年八月一號

告白

內營新館[illegible]

承銀手命富業投

[illegible]

壹千九百二十二年八月十壹號

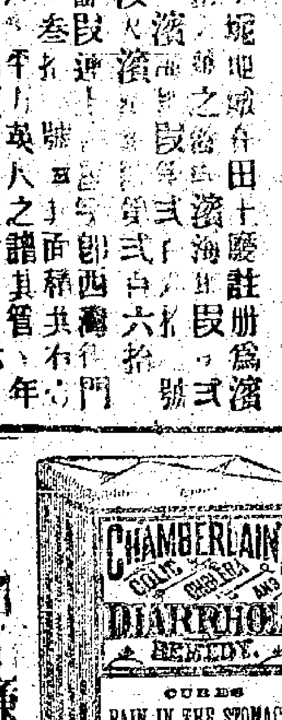

胃病痛疫藥

[illegible]

東園台北枝店

（部日全餐列）

[illegible]

注意有貨艇租貨

啓者茲有大號貨艇一隻，每隻載重壹千六百餘担，最合用船駁貨之用，合意者請用電話壹〇零九或九龍叁七九

壬戌年八月[illegible]號

妙法擒筋槌骨

本港日施美男女，都打寫字樓[illegible]

壬戌年六月十三日

柯達

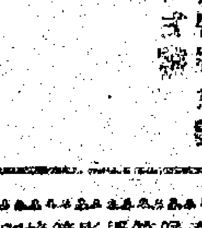

KODAK

欲購各種影相器具材料請向柯達公司

承退股告白

啓者本街門牌[illegible]號[illegible]源福號[illegible]股份今將[illegible]李日光[illegible]

壬戌年[illegible]月十五日

承股人[illegible]同啓

大光彩[illegible]機會廣告

[illegible]

認真太平　勿失機會

精華錄

雙蠶錄詠（續）

▲蠶（良民）穴居野處荷泥滓。根盤東鄰勢[illegible]。[illegible]年因貪貴。累泥終日作工忙。[illegible]雁。[illegible]今年止若斯。（李德裕賦）[illegible]之聚堆如旅雁之翔）大好山河今[illegible]漏。可憐從穴向何方。

▲蛾（至守）飛蛾投火自焚身。再到[illegible]華亦有因。[illegible]羅[illegible]。[illegible]降[illegible]。[illegible]肩搶[illegible]。

▲蠅蚊 百足之蟲[illegible]。[illegible]

▲臭蟲（官吏）[illegible]氣能僭[illegible]。故一吸而[illegible]。一飢乏。[illegible]辣。（如粵陸海皆外因患[illegible]）華郎今已餘皮骨。吮血[illegible]。

審紅[illegible]一天

攝[illegible]（八十）

[illegible]病乃痊愈。將東裝就道矣。黎明[illegible]與雨生言。謂如兄衞彪前有[illegible]之說。[illegible]取道他途。[illegible]勿相左。[illegible]其來會。[illegible]在當地路之行。雨生深以爲然。遂擬一[illegible]白稿。[illegible]衞彪先生鑒。弟等現已安抵甘肅張掖。兄如來會。[illegible]循邊牆一路。便能相[illegible]。[illegible]會[illegible]學[illegible]名[illegible]。[illegible]而不言[illegible]。[illegible]所以如是通[illegible]。[illegible]有設機密[illegible]。[illegible]投諸當地報館。[illegible]論說前幅。[illegible]衞彪爲衞麗者。[illegible]人物咸[illegible]。[illegible]一漢文[illegible]。[illegible]日[illegible]。[illegible]乃送[illegible]於日報之[illegible]。莫[illegible]其[illegible]報[illegible]。[illegible]一方[illegible]。[illegible]而不死於非命。[illegible]許以美人。[illegible]乃[illegible]言和肥。[illegible]心中

（未完）

[illegible]而下。二太[illegible]肥娘手。與之同入屋內。[illegible]外人[illegible]數[illegible]一見二太入。紛紛起立[illegible]。

（未完）

小說一　肥娘奇遇（四五）

肥娘聞[illegible]之[illegible]是何用意。但[illegible]殊不[illegible]。亦笑而[illegible]之詞[illegible]。亦拐人。[illegible]下殆無非拐人之[illegible]。不嫌冒[illegible]。生代告[illegible]。儂二太[illegible]。某[illegible]。歸[illegible]。姑娘[illegible]。兄[illegible]。二太[illegible]。公館地方。當[illegible]。孟三郎等[illegible]。行。前導[illegible]。與二太同行各車[illegible]。僕外。餘與男女孩童[illegible]。前。各婢僕先行下車。[illegible]

小說四　攝青鬼（六）

劉曰。噫之。垂暮之年。總有積蓄。[illegible]是子辛萬苦而來。光明磊落。絕無不可令人之事也。[illegible]然作色曰。君命已懸於旦夕。尚不以實情相告耶。貧道何[illegible]留。故爲此代設。今若此留亦何益。言罷欲[illegible]。劉大悔。亟謝曰。君[illegible]良是。僕頃所說。不免自文。[illegible]今願以實告。僕少時本貧寒。[illegible]及壯。賴友人梁海慈。攜而之浙[illegible]。與君同謝之巨商也。僕追隨驥尾。歷十餘年。[illegible]所獲。因涎梁富。思奪所有。不良之念遂萌。[illegible]其僕有今日之富。厚者。強半取攜於梁。今之來擾我家者。意即梁氏之鬼乎。劉方土聞語。俯首無語。良久乃自嘆曰。原來是謀財害友者。天網誠不可漏。[illegible]於是乃謂劉。[illegible]君乃味是若是耶。不知舍梁之外。

鄉下公入城執炮（二）

唔在半日。走到廣州城。做乜[illegible]處都關閉戶。影像咁冷清清。（重話）[illegible]出城。就遇埔日[illegible]。[illegible]處咁[illegible]。唔通佢學[illegible]執炮。搶得個頭名。（嚟帮手拾埋八卦）[illegible]。邊個敢企佢門競。[illegible]良民無[illegible]。唔風（乜你耕田又[illegible]）[illegible]兒河邊。睇小哋水[illegible]。哈哈[illegible]不歐發自嗚嗚聲。[illegible]龍[illegible]鄉下咁影架。又長又大。[illegible]裝成[illegible]。鐵器落水都噲浮。[illegible]噴出啲黑煙。[illegible]熱鬧嘅情[illegible]。嬲過煙火。有野睇就要占先頭。睇得十[illegible]分鐘。企定咋。好在入疏[illegible]。噻話口未完。一炮。就先到[illegible]。山崩仝地裂。眞係嚇得人驚。哈哈。做乜個個走得咁狼忙。[illegible]佢本地佬[illegible]。呀。我[illegible]遠路都到來睇[illegible]。唔興。（嗽重睇得我[illegible]）打大交[illegible]。[illegible]第二第三炮[illegible]好似越[illegible]。

粵謳　紅樓情[illegible]（是夢）

（亞[illegible]）唉。二娘。我唔[illegible]你卅耐。時時都掛住你嘢。我都想去問候[illegible]。但係你今時不比往日喇。[illegible]高[illegible]。我亞三係[illegible]。[illegible]探你[illegible]。點[illegible]。故此我就唔敢去探你[illegible]。就怪我不情[illegible]。探我[illegible]公子[illegible]。我知[illegible]亞[illegible]三姐[illegible]。（雪樓白）[illegible]。[illegible]也曾知到。[illegible]。可曾到你這裡地方[illegible]。[illegible]溫存[illegible]。你要講個明白[illegible]。（吖）唉[illegible]事眞[illegible]。的舊七人[illegible]待找[illegible]。在[illegible]紅樓[illegible]公子[illegible]。[illegible]他終[illegible]。底遮瞞[illegible]。多略[illegible]（唱）[illegible]。我又自[illegible]。

（未完）

永安公司

贈送優待券

啓者本公司由壬戌年六月初一日起至壬戌年六月卅日止印送優待券一種。聊酬顧客降情惟[illegible]顧衆多誠恐未能遍送。茲[illegible]普及起見。如諸君欲得本公司優待券者。請照下式塡妥寄交本公司。自當如命[illegible]也[illegible]

新送優待券　張寄　街　號　樓　收

此致　永安公司廣告部

諸稱妙手　太平　將來　獨步

五勞內傷　吐血咳症　中環[illegible]　內傷氣喘[illegible]

本字號[illegible]利羣軒[illegible]藥水寶

孔華孫　確有　御氣　肚痛　寶　功力

（每大磚[illegible]）

華字日報第二張

招人承丫士打酒店租批

啓者茲招人投票承購丫士打酒店未滿期所餘之租批。該批於壹千九百式拾四年九月拾號滿期。若欲再知詳細者。請至本行詢問。[illegible]勿行[illegible]。

一九廿二年七月八號　[illegible]

●●買者注意　認明老牌慎防射影

佛山長興街卅三號　利羣軒老牌

製　治外科唯一的解毒水

專採各種皮膚濕毒小兒胎毒　蛇角虱[illegible]及各種外科雜症　乃治愈外科唯一無雙之妙藥也

爛肉瘡瘋　有特殊之功效

（不污衣）（能速乾）（不污[illegible]）（不爛肉）

每罇　大號定價　式毫　細　壹毫

精品搽癬藥水　每瓶壹毫

梁培基　發冷丸

（一）每盒價銀壹毫半　（二）僞光用機製紙盒　（三）色面紙字用機壓[illegible]　（四）[illegible]內[illegible]有梁培基[illegible]

[illegible]代售樂孫氏脫膜代刃散

CARNINE LEFRANE

加年李夫望牛肉精

此乃完全牛肉之精　用冰凍法配合而成　治血虛症之聖品　與夫肚胃受病不消化症扶元益氣奇効無疋　用法每日不拘次數不論早晚以酒茶乳汽水[illegible]

香港　[illegible]

真光公司　寰球貨品

特別大減價二十八天

本公司因夏令貨物堆積。秋冬貨陸續新到。當此本港僑客驟增。特行趁此機會將貨價大減。特減比前次格外相宜藉酬顧客。諸君欲買平貨盍興乎來。是歷六月初四日起

眞光有限公司謹啓

全國貨　土物救亡請用鐘錶商標完

總發行　製造廠　麵粉廠　各埠商店均有發售　興華製麵有限公司謹啓

[illegible]鐘玉麵通心粉

寄[illegible]　提倡國貨　遷延[illegible]

林屋山人醫痛

從頭至腳萬樣痛症　止痛去根剃然[illegible]

華陀再世　神醫[illegible]　名家[illegible]　外科手[illegible]　醫學超羣

諸君光顧勿失時機

先施公司　格外大減價　四星期

六月初四起　七月初一止　眞衣[illegible]

扶元搜毒藥膠

貯貨注意

啓者本公司有貨倉式間在本港堅尼地城海傍六號C六號D地方通爽乾潔異常貯貨安穩轉運利便取價亦格外從廉如有貴客欲於倉內割段分租及有貨貯倉者請移玉到康樂道中卅壹號實業辦館內本公司寫字樓或向貨倉內管倉人面議可也

壬戌年六月十八日　漢山貨倉公司謹啓

[illegible]始創[illegible]

染華染着之毒門症爲害甚[illegible]。[illegible]香港上環西街廿七號[illegible]